

2021



Rapport d'activité



Le mot du Président.



L'année 2021 a continué à être impactée par COVID 19. Fort heureusement, PRELUDE SA a pu gérer cette crise sans trop de difficultés, sans jamais devoir fermer boutique – contrairement à l'année 2020.

Le Conseil d'administration s'est réuni à 6 reprises pour des séances ordinaires, dont 2 fois via ZOOM.

Une séance supplémentaire a été consacrée au projet de St-Imier, le lieu est désormais ouvert et exploité (voir le mot du Directeur).

La période prolongée de pandémie a - à nouveau - engendré des inquiétudes auprès de nombreuses personnes, mais l'encadrement offert par la Direction et les collaboratrices et collaborateurs a permis de maintenir une bonne ambiance de travail.

L'entreprise peut compter sur 14 personnes pour l'encadrement et le nombre de collaboratrices/collaborateurs dépasse légèrement la 100aine.

On notera que l'exercice 2021 se termine par un bénéfice de CHF 63'752.--.

A l'orée des 5 ans de vie de l'entreprise, le Conseil d'administration envisage de reprendre le sujet de la stratégie, lié à une réflexion sur la bonne gouvernance d'une entreprise. Les premiers jalons ont été posés à la fin de l'année 2021 et la réflexion sera conduite en 2022.

Dans le cadre de la stratégie des années prochaines, le CA se penche aussi sur l'avenir du bâtiment (dont nous sommes locataires, à de bonnes conditions). Une évaluation de l'usine a donc été requise et reçue en 2021 et la discussion se poursuivra en 2022.

Le conseil d'administration constate, à nouveau avec grande satisfaction, que l'entreprise est saine, les collaborations excellentes. La manière dont a été gérée la 2^{ème} année de la crise sanitaire et, partant, l'encadrement offert méritent d'être salués.

Le Conseil d'administration remercie ici la direction, l'ensemble du personnel et des collaborateurs/trices pour leur engagement constant en faveur de la société, mais surtout en faveur des personnes qui peuvent profiter de ce que PRELUDE SA offre.

Pascal Flotron
Président du Conseil d'Administration

Conseil d'administration

Au 31 décembre 2021

Pascal Flotron	Président
Dominique Rast	Vice-président
Maurizio Minello	Secrétaire
Catherine Frioud Auchlin	Membre
Beat Kaufmann	Membre

Le mot du Directeur.



L'année 2021, indépendamment des restrictions liées au toujours présent COVID-19, se présente comme un exercice riche en développement et nouveautés. En effet, nos prestations globales se sont enrichies de manière significative.

Notre secteur "prestations à la personne" offre maintenant de multiples perspectives à nos clients. Les demandes nouvelles apparaissent régulièrement et nos équipes y répondent dans la mesure de leur disponibilités et compétences.

L'acquisition d'une graveuse dédiée à notre secteur "Multiservices" nous permet la création d'objet divers et répond aussi à certaines attentes nouvelles. Le B2B et la création d'objet "design" font parties de nos prestations actuelles.

L'ouverture de notre secteur Art & Artisanat à St-Imier nous offre la possibilité d'externaliser des compétences développées à Malleray et de les matérialiser sous une forme très proche de la population. En effet, la vente directe au sein même de la structure de création et commerciale ajoute une dimension relationnelle extraordinaire aux collaborateurs de ce secteur.

Cette dynamique est un moteur qui pousse à la remise en question permanente et la redéfinition régulière de nos compétences. La valorisation de nos collaborateurs passe par la diversité de nos activités et l'attrait de celles-ci tant en interne qu'en externe.

Le résultat de l'exercice 2021 n'a pas été trop péjoré par la pandémie et les restrictions qui y ont été liées, si ce n'est une perte de convivialité, bien-sûr et quelques tensions résultants d'application des règles de sécurité.

L'encadrement a été exemplaire, j'aurais tendance à dire comme à l'accoutumée, mais on ne se lasse pas de collaborer avec des personnes volontaires, respectueuses et portées par une mission qui les guide au quotidien.

Nous espérons que nous pourrions garantir une excellente qualité de vie, de très bonne perspectives d'apprentissage et des options socioprofessionnelles adaptées à l'ensemble de nos collaborateurs. Nous y sommes très attachés.

Merci à toutes et tous.

Pierre-Michel Raetzo

Directeur

Secteur accompagnement

Parce qu'être aux côtés des collaborateur-ric-e-s peut revêtir des formes variées, chez Prélude l'accompagnement se vit au quotidien et de manière évolutive.

Un coup d'œil sur les statistiques de l'année écoulée permet d'apprécier la situation de manière globale. Au cours de l'année 2021, 106 collaborateur-ric-e-s ont été accompagnés. Le nombre de demandes effectuées pour rejoindre l'entreprise s'est élevé à 60 personnes. Les mandats liés aux mesures de réinsertion de l'Office AI ont été au nombre de 7 et 4 collaborateur-ric-e-s ont travaillé dans le premier marché chez des entreprises partenaires.

Le graphique ci-dessous permet d'illustrer les entrées et les sorties, ainsi que les heures d'accompagnement que cela représente, sur les 12 derniers mois.

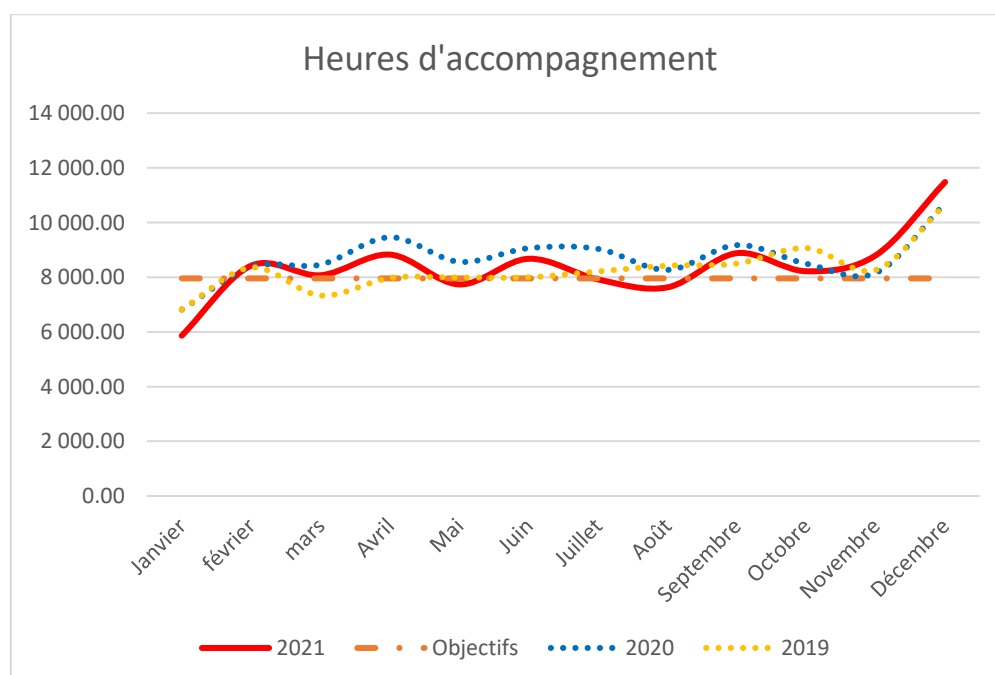
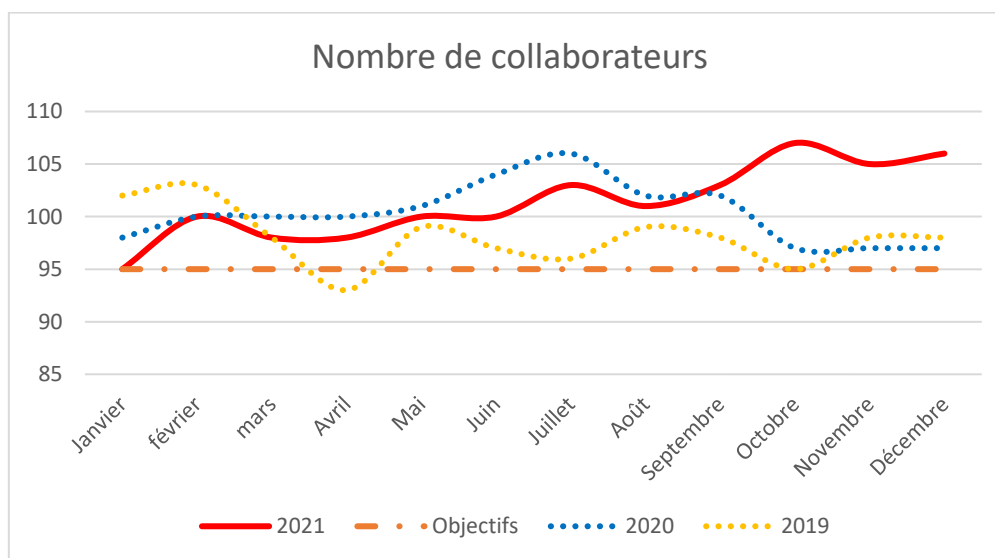

Bien entendu, l'accompagnement ne se limite pas à des évaluations chiffrées. Chez Prélude l'accompagnement n'est pas pensé comme un « travail sur », sinon davantage comme un « travail avec ». Cela implique un suivi personnalisé qui s'inscrit autour du projet personnel du collaborateur ou de la collaboratrice. Un accent a été mis en 2021 sur des objectifs d'atelier tels que la polyvalence ou la formation afin de développer au maximum les compétences et l'autonomie des collaborateur-riche-s dans les tâches qu'ils sont amenés quotidiennement à réaliser.

Certaines prestations reviennent aussi à offrir des moments de vie ordinaires, mais peuvent également représenter des opportunités non-négligeables pour améliorer la qualité du suivi. Il s'agit notamment de l'organisation de sorties ou de repas et la possibilité d'en varier la forme.

En ce sens et au-delà des contraintes classiques, l'année 2021 a également pu être marquée par les restrictions sanitaires liées à la pandémie. Les sorties habituelles, course d'été, repas de Noël, n'ont malheureusement pas pu être au programme. Comme pour n'importe quelle situation liée à l'accompagnement, il a s'agit dès lors de se montrer flexible et innovant.

Ainsi, les grillades du vendredi midi ont eu une saveur particulière pour les collaborateur-riche-s, puisqu'elles ont permis d'offrir un moment de convivialité. Les moments de vie en atelier ne se sont pas articulés essentiellement sur le travail, mais également quelques fois sur des petits sketches, appréciés de tous car permettant de sortir un peu du cadre.

Afin de garantir à nos collaborateur-riche-s un accompagnement de qualité de manière optimale, n'oublions pas le travail de réseau. Je tiens ainsi à remercier les différents partenaires médico-sociaux impliqués. Un grand merci à mes collègues de travail pour l'investissement dont ils ont fait preuve au quotidien malgré le défi de certaines situations ou contraintes. Et bien évidemment, un remerciement particulier aux collaborateur-riche-s de Prélude, essence même de notre travail.

Responsable processus accompagnement

Malvina Bernasconi



GRILLADES 2021

Nous avons le plaisir de vous inviter à participer à la grillade du vendredi :

7 MAI 2021 AU 24 SEPTEMBRE 2021

Cette dernière remplacera les repas du vendredi.

Au programme

- Saucisses de veau
- Merguez
- Saucisses de porc
- Steaks bûcherons (sur réservation)
- Salades



Inscription

Toute personne souhaitant participer à la grillade doit s'annoncer à la réception comme pour les repas au plus tard le jeudi à 08h30. Le service se fera selon le plan de réservation.

L'Equipe Prelude ©



Prelude SA | Charles-Schublin 11 | 2735 Malleray | T. 032 482 69 69 |
info@preludesa.ch | www.preludesa.ch





Secteur production

“De l’engagement à tous les étages”

Secteur Logistique

Ce secteur comporte trois différents sous-secteurs. Le premier est la gestion de la cafétéria interne, service des repas de midi, organisation des pauses et nettoyage de l’entier du bâtiment intérieur et extérieur. Le deuxième est le service de livraisons et transports. Ce service est également proposé à chaque client Prélude ou autres personnes privées. Le troisième sous-secteur propose des travaux externes et à la personne. Il a connu un accroissement de son chiffre d’affaires grâce aux demandes ces deux dernières prestations qui ont augmentés de façon exponentielle. Le service à la personne est de plus en plus sollicité. La tonte des gazons, le nettoyage des places et autre talus, les déménagements ou encore les petits travaux de peinture font partie des activités les plus demandées. Cela donne un réel avantage pour Prélude, respectivement pour ses collaborateurs, ils aiment beaucoup travailler dehors, diversifier les tâches et trouvent en ces travaux une réelle satisfaction et reconnaissance de la part des clients.

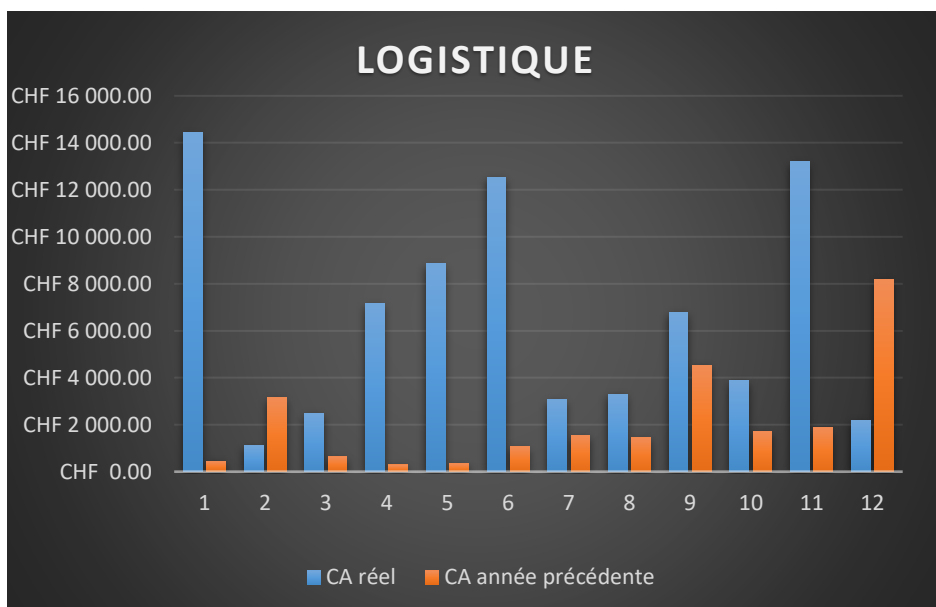
Afin d’encadrer les 17 collaborateurs qui y travaillent, deux moniteurs œuvrent chaque jour pour gérer les différents travaux intérieurs comme extérieur. Il s’agit de, nouvellement arrivé à Prélude, Monsieur Nick Scheidegger. De formation paysagiste et agent d’exploitation il maîtrise parfaitement tous les aspects des travaux extérieurs et intérieur. Le deuxième est Monsieur Renato Iannetta qui gère la partie transport et cafeteria. M. Iannetta est là depuis les débuts de Prélude S.A..



Secteur mécanique

Notre équipe d'encadrement est composée de Monsieur Moreno Dolci, MSP expérimenté et en place depuis le début de notre aventure Prélude SA. Monsieur Florian Baillif nous a rejoint en 2020 et ce duo est en charge de l'ensemble du secteur mécanique.

Un nouvel atelier a été créé au sein même de l'atelier existant afin d'une part, proposer une activité différente aux collaborateurs et d'autre part, en terme d'accompagnement, décharger l'atelier du Multiservices.

Concernant les chiffres, le bilan est très satisfaisant compte tenu de la pandémie qui nous a touché. Il est bien clair qu'ils ont été en baisse mais malgré tout, supportables. Malheureusement, si je peux m'exprimer ainsi, les travaux de ce secteur sont très spécifiques. Il est difficile et même dangereux d'initier de nouvelles personnes sur les machines. Sans parler du temps de formation très important. De ce fait, le rapport quantitatif est forcément impacté. Malgré cela, les retours des collaborateurs nous montrent bien que nous pouvons être fiers du travail accompli, et c'est notre mission première.

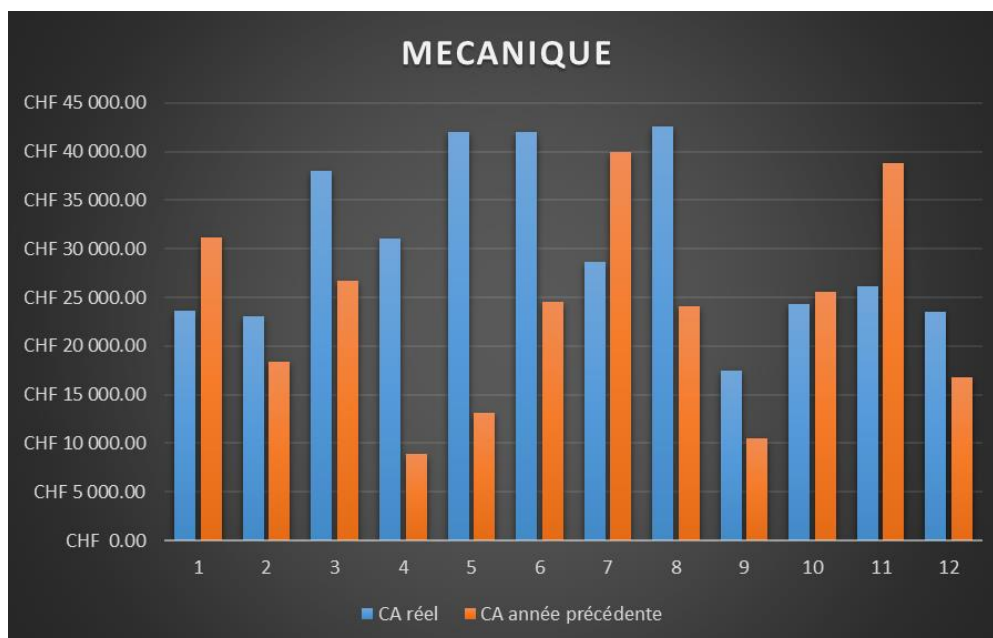

Secteur Multiservices

On n'oubliera pas le secteur du "Multi" comme on aime le nommer. Grâce à nos fidèles clients, ce secteur n'a pas connu de grands changements si ce n'est, comme pour les autres secteurs, un renouvellement du personnel. Monsieur Raetzo Mathieu et Madame Blanchard Mégane sont venus reprendre la gestion du secteur en compagnie de Madame Kaufmann Sylvie qui officie déjà depuis quelques années déjà au sein de l'entreprise.

On remarque une légère hausse du chiffre d'affaires grâce à de bons mois de mars - juillet. L'acquisition d'une nouvelle machine à graver et couper nous a légèrement renforcé en terme de prestation, les chiffres ne sont pas encore au beau fixe mais son utilisation est toujours plus importante.

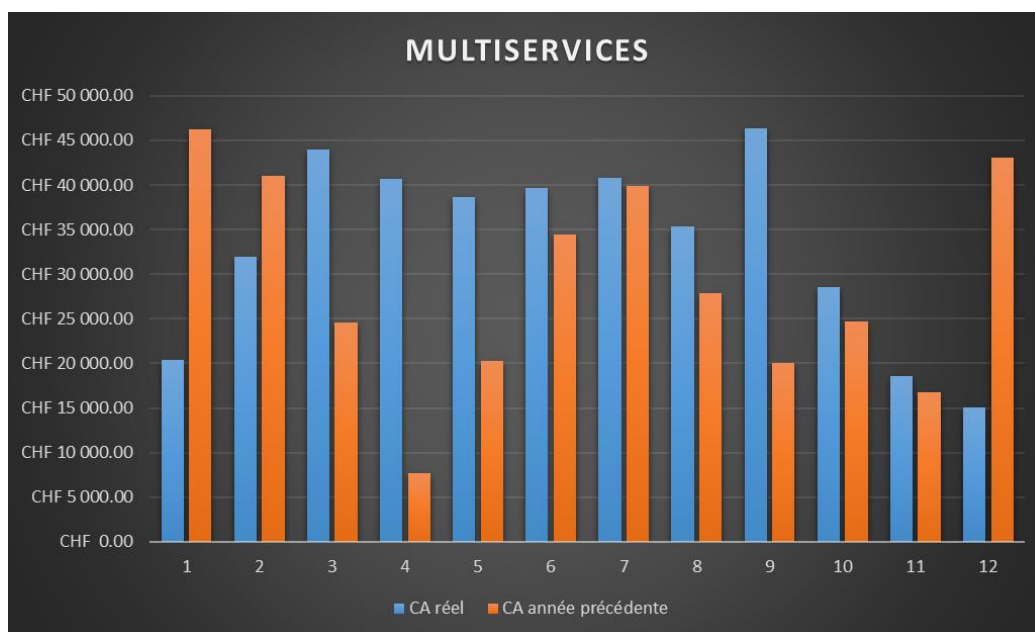

Pour ma part, étant été jusqu'au mois d'août 2021 en poste en tant que Maître - socioprofessionnel au secteur Multiservices, j'ai repris la responsabilité de la production.

Je peux donc remercier tous les acteurs de notre entreprise qui collaborent avec moi pour nous permettre d'avancer dans une très bonne ambiance et professionnalisme exemplaire.

Je remercie également la direction qui, d'une part me fait profiter de son expérience afin d'acquérir de nouvelles compétences et d'autre part, me donne l'opportunité de proposer et réaliser de nouveaux projets tout en gérant le côté de la production.

Responsable processus production

Jaggi Alain

Secteur Art & Artisanat

Une nouvelle prestation pour nos collaborateurs dans le vallon

Depuis le 1^{er} juin 2021, au cœur de St-Imier, l'atelier-boutique a ouvert ses portes aux nouveaux collaborateurs ainsi qu'à la clientèle. Nous avons constaté que certains de nos collaborateurs aiment exprimer leurs compétences autrement que par la production et la sous-traitance, activités principales du site de Valbirse. Grâce à l'ouverture de ce secteur, Prélude étoffe sa palette de prestations fournies à la clientèle mais également aux collaborateurs qu'elle accompagne au quotidien.

La participation active à la tenue de la boutique au sein même de l'atelier, l'accueil de la clientèle, la vente, la gestion des stocks, la mise en place des produits et l'entretien des locaux comptent de nombreuses activités offrant aux collaborateurs concernés de prendre leur place au cœur de la vie commerciale et sociale de la capitale Imérienne.

Ils créent, restaurent, détournent des objets, du mobilier au moyen de matériel de récupération dans un esprit écoresponsable correspondant aussi à la valorisation de leur savoir-faire. Pour ce faire, les accompagnants récupèrent, chinent et récoltent des matériaux ou des objets au fur et à mesure des projets. L'équipe d'encadrement accompagne et conseille à la réalisation que ce soit individuel ou en groupe.

Toutes les réalisations sont uniques, originales et destinées à la vente qu'elle soit directe au sein-même de l'Atelier - Boutique, personnalisées sur commande, par internet sur le site de l'entreprise Prélude SA de notre « e-shop » en développement ou en dépôt vente auprès d'autres boutiques et commerces.

Les collaborateurs ont la possibilité de développer leur créativité, de mettre en valeur leurs talents artistiques et d'acquérir de nouvelles compétences. La valorisation par la création est une chose, celle de l'acte de vente et d'achat par divers clients en est une autre. Lors de visite de la boutique, les clients arrivent directement au sein même de l'atelier de production. Ceci permet un échange qui est bénéfique pour l'ensemble des acteurs. Le client voit comment est produit ce qu'il achète et le collaborateur constate l'achat d'un produit par le client, ce qui le valorise.

Le local commercial situé à la rue Francillon 2 à St-Imier a tout de suite plu et convenu aux attentes de l'entreprise. Grâce à la bonne collaboration et à la disponibilité des autorités locales et quelques démarches administratives plus tard, Prélude est présent dans le vallon qui est l'endroit idoine pour la diversification des activités proposées.

Prélude SA, et son slogan "s'adapter c'est notre métier" sont plus que jamais en cohérence avec ses valeurs d'entreprise sociale.

Responsable processus administration & Finances

Ismaël Raetzo



Ressources Humaines

Encadrement

L'ouverture de notre secteur Art & Artisanat à St-Imier a créé un mouvement au sein de notre encadrement. Madame Natacha Studer s'est dès lors engagée avec enthousiasme dans la mise en route et l'installation de ce nouveau site. Madame Malvina Bernasconi a repris la fonction de responsable d'accompagnement à Valbirse en maintenant ses tâches de responsable de l'Orientation, FPP et FI.

Madame Isabelle Scheidegger a terminé son mandat de reconversion AI par une brillante réussite de sa formation de MSP. Madame Mégane Blanchard a repris ce poste dès le 1^{er} août 2021.

Madame Anaïs Raetzo a été engagée comme co-responsable du secteur Art & Artisanat de St-Imier dès le 1^{er} septembre 2021 à 80%.

Quelques mutations internes ont été effectuées afin d'améliorer les synergies de l'ensemble de l'encadrement.

Liste du personnel encadrement

Le personnel au 31 décembre 2021 :

<u>Nom / Prénom</u>	<u>Fonction</u>	<u>Taux d'occupation</u>
Raetzo Pierre-Michel	Directeur	100%
Studer Natacha	Responsable secteur Art & Artisanat	100%
Raetzo Anaïs	Co-responsable secteur Art & Artisanat	80%
Bernasconi Malvina	Resp. Accompagnement /Orientation	100%
Raetzo Ismaël	Resp. administration / finances	100%
Gelin-Schlup Sarah	Secrétariat finances et comptabilité	70%
Adler Isabelle	Secrétariat production	50%
Baillif Florian	Co-resp. secteur mécanique–CNC	100%
Dolci Moreno	Co-resp. secteur mécanique–CNC	100%
Jaggi Alain	Responsable de production	100%
Kaufmann Sylvie	Co-resp. secteur multi-services	40%
Blanchard Mégane	Co-resp. secteur multi-services	100%
Raetzo Mathieu	Co-resp. secteur multi-services	100%
Iannetta Renato	Resp. secteur logistique externe	100%

Responsable processus Ressources Humaines

Pierre-Michel Raetzo

Finances

Ressources financières

Le financement de Prélude S.A. est garanti par :

- son capital-actions
- une ligne de crédit à la BCBE
- un contrat de prestations avec le canton de Berne
- un financement par le canton du Jura (CIIS) selon les heures de prises en charges de personnes dont les papiers sont déposés dans le canton de Jura.
- des contrats avec l'AI de Berne
- les prestations de la production
- les prestations externes et diverses
- les ventes directes (y compris les repas)

Principaux Investissements en 2021 :

- Achat d'une machine laser Trotec Speedy 360. Cette dernière permet d'offrir une nouvelle prestation à notre catalogue de compétences.
- Achat d'un nouveau véhicule de transport afin de desservir au mieux nos clients.
- Réfection et nouvel aménagement de la cafétéria dans un style Bistrot-chic.
- Uniformisation du mobilier de bureau et achat de chaises d'atelier ergonomiques.
- Divers achats d'équipements pour les prestations du secteur logistique aux particuliers et aux collectivités.
- Développement de la Corporate Identity avec l'acquisition de vêtements floqués du logo Prélude.
- Ouverture du secteur Art & Artisanat à St-Imier.

Malgré l'incertitude liée aux contextes économiques et sanitaires, l'exercice 2021 fut une réussite. En effet, le bénéfice final de 63'752 correspond aux prévisions budgétaires. Tout au long de l'année et grâce à la qualité de notre accompagnement et de nos prestations, nous avons su anticiper et contrôler les revenus et les dépenses.

En ce qui concerne la comparaison entre les résultats 2020 et 2021, il est important de garder à l'esprit que la pertinence n'est pas optimale. La situation épidémiologique entre les deux exercices a passablement modifié la vie de l'entreprise tant au niveau social qu'économique. C'est pourquoi, il existe des écarts assez importants entre les deux périodes.

BILAN	31.12.2021	31.12.2020
ACTIF		
Trésorerie	555 050	849 189
Créance résultant de la vente de bien et de prestations de services	88 315	75 123
Autres créances à court terme	529 823	512 256
Stocks	4 848	4 588
Actif de régularisation	87 369	78 935
ACTIF CIRCULANT	1 265 405	1 519 922
ACTIF IMMOBILISE	190 953	168 832
ACTIF	1 456 358	1 688 304
PASSIF		
Dettes résultant de l'achat de biens et de prestations de services	65 282	12 998
Autres dettes à court terme	83 614	88 507
Passifs de régularisation	35 813	50 467
Provision à court terme	-	94 283
Capitaux étrangers à court terme	184 709	246 255
Dettes à long terme ne portant pas intérêts (crédit COVID)	-	200 000
Dettes à long terme portant intérêts	48 877	83 029
Fonds de compensation des découverts	522 544	522 544
Capitaux étrangers à long terme	48 877	283 029
CAPITAUX ETRANGERS	233 586	529 284
Capital-actions	200 000	200 000
Réserve légale issue du bénéfice	30 490	28 689
Bénéfice résultant du bilan	469 738	407 787
CAPITAUX PROPRES	700 228	636 476
PASSIF	1 456 358	1 688 304

Comptes de résultats	2021	2020
Total produits d'exploitation	2 926 792	2 779 283
Charges directes	-309 242	-269 219
Bénéfice brut I	2 617 550	2 510 064
Charges de personnel	-1 959 395	-1 748 405
Bénéfice brut II	658 155	761 659
Charges d'exploitation	-514 658	-472 291
Bénéfice d'exploitation av. intérêts et amortissement	143 497	289 367
Amortissements et corrections de valeurs	-61 898	-89 085
Bénéfice d'exploitation avant intérêts	81 599	200 282
Résultat financier	-41 968	-31 063
Bénéfice d'exploitation	39 631	169 219
Résultat hors exploitation	24 175	-131 918
Résultat exceptionnel, unique ou hors période	-54	-1 277
BENEFICE DE L'EXERCICE	63 752	36 024

RAPPORT DE L'ORGANE DE REVISION sur le contrôle restreint à l'Assemblée générale des actionnaires de Prélude SA, Valbirse

En notre qualité d'organe de révision, nous avons contrôlé les comptes annuels (bilan, compte de résultat et annexe) de Prélude SA pour l'exercice arrêté au 31 décembre 2021.

La responsabilité de l'établissement des comptes annuels incombe au Conseil d'administration, alors que notre mission consiste à contrôler ces comptes. Nous attestons que nous remplissons les exigences légales d'agrément et d'indépendance.

Notre contrôle a été effectué selon la Norme suisse relative au contrôle restreint. Cette norme requiert de planifier et de réaliser le contrôle de manière telle que des anomalies significatives dans les comptes annuels puissent être constatées. Un contrôle restreint englobe principalement des auditions, des opérations de contrôle analytiques ainsi que des vérifications détaillées appropriées des documents disponibles dans l'entreprise contrôlée. En revanche, des vérifications des flux d'exploitation et du système de contrôle interne ainsi que des auditions et d'autres opérations de contrôle destinées à détecter des fraudes ou d'autres violations de la loi ne font pas partie de ce contrôle.

Lors de notre contrôle, nous n'avons pas rencontré d'élément nous permettant de conclure que les comptes annuels ainsi que la proposition concernant l'emploi du bénéfice ne sont pas conformes à la loi et aux statuts.

fiduciaire soresa sa



luc grosjean
responsable du mandat



dominik bonner
expert-réviseur agréé
réviseur responsable

Bienne, le 30 mars 2022

Annexes: Bilan, compte de résultat, annexe et proposition concernant l'emploi du bénéfice au bilan

Ambiances d'ateliers





Remerciements

Prélude S.A. ne serait pas ce qu'elle est et ce qu'elle deviendra sans le soutien généreux et les partenariats de toutes et tous et nous les remercions chaleureusement :

- Le personnel d'encadrement
- L'ensemble de nos collaboratrices et collaborateurs
- L'ensemble de nos actionnaires
- Nos partenaires industriels et médico-sociaux
- Notre Conseil d'Administration
- La DSSI à Berne
- Notre partenaire bancaire, la Banque Cantonale Bernoise
- Les Offices de l'Assurance-invalidité fédérale (AI)
- La Chambre d'Economie Publique du Jura bernois (CEP)
- Les différents organes faîtières, associations tels qu'Insos, Adiase, etc.

Et toutes les personnes qui nous ont soutenus d'une manière ou d'une autre.

